



Ministério da Saúde  
FIOCRUZ  
Fundação Oswaldo Cruz



ILMD  
INSTITUTO LEÔNIDAS  
& MARIA DEANE  
Fiocruz Amazônia



UEA  
UNIVERSIDADE  
DO ESTADO DO  
AMAZONAS

1 Ata do Processo de Seleção de candidatos para  
2 ingresso no 1º Semestre de 2022, no curso de Doutorado  
3 em Saúde Pública na Amazônia do Instituto Leônidas &  
4 Maria Deane (ILMD/Fiocruz Amazônia) em associação  
5 com a Universidade Federal do Amazonas - UFAM e a  
6 Universidade do Estado do Amazonas - UEA, 2ª Etapa –  
7 Resultado da análise pela Comissão de Recursos, dos  
8 pedidos de recursos e resultado definitivo da prova de  
9 Saúde Coletiva.

10  
11 Aos nove dias do mês de novembro de 2021, às 13h00min, reuniu-se virtualmente por  
12 meio da Plataforma ZOOM, a Comissão de Seleção do Processo Seletivo do curso de Doutorado  
13 em Saúde Pública na Amazônia para avaliação da análise feita pela Comissão de Recursos  
14 sobre os 05 (cinco) recursos impetrados por candidatos referentes à 2ª etapa do processo  
15 seletivo – Prova de Saúde Coletiva. Após realizada a avaliação, a Comissão de Seleção decidiu  
16 por acatar, na íntegra, a decisão da Comissão de Recursos, constituída pelas doutoras Maria  
17 Luiza Garnelo Pereira (Instituto Leônidas & Maria Deane – ILMD/FIOCRUZ Amazônia), Maria  
18 Augusta Bessa Rebelo (Universidade Federal do Amazonas – UFAM) e Samia Feitosa Miguez  
19 (Universidade do Estado do Amazonas – UEA). Assim sendo, foi acatado o recurso nº 03 do  
20 candidato Sandro Figueira Moreira e foram indeferidos os pedidos nº 01 e 02 de Sandro  
21 Figueira Moreira e os pedidos de Natália Andrade Teixeira e de Maria da Conceição Silva e  
22 Souza. Como consequência, foi anulada uma das questões da prova, sendo a pontuação desta  
23 conferida aos candidatos. Aos que não tiveram seus recursos acatados, será enviado parecer  
24 individual, por e-mail, com os motivos do não acatamento. O Anexo I apresenta a relação dos  
25 candidatos aprovados nesta segunda etapa do processo seletivo. As questões e respectivas  
26 respostas corretas estão apresentadas no Anexo II desta Ata. Havia 37 candidatos aptos a  
27 participar da segunda etapa e, desses, 21 (vinte e um) foram aprovados, 09 (nove) não  
28 aprovados e 07 (sete) não realizaram a prova. E para que conste, eu Rosana Cristina Pereira  
29 Parente, lavrei a presente Ata que, depois de lida, foi assinada pelos demais membros da  
30 Comissão de Seleção.

31  
32  
33  
34   
ROSANA CRISTINA PEREIRA PARENTE – Presidente

35  
36  
37  
38   
FERNANDO JOSÉ HERKRATH – Membro

39  
40  
41  
42   
JANETE MARIA REBELO VIEIRA - Membro





Ministério da Saúde  
FIOCRUZ  
Fundação Oswaldo Cruz



ILMD  
INSTITUTO LEÔNIDAS  
& MARIA DEANE  
Fiocruz Amazônia



## CHAMADA PÚBLICA Nº 010/2021 – ANEXO I RESULTADO DA 2ª ETAPA DE SELEÇÃO 2021

Nome do Candidato	Projeto	Opção de Concorrência	Resultado preliminar da 2ª Etapa	Resultado da 2ª Etapa APÓS RECURSOS
ADRIANA DUARTE DE SOUSA	L2P5	Ampla Concorrência	APROVADO	APROVADO
ADRIANA LOPES ELIAS	L2P4	Ampla Concorrência	NÃO COMPARECEU/NÃO ACESSOU O QUESTIONÁRIO DA PROVA ATÉ O HORÁRIO LIMITE	NÃO COMPARECEU/NÃO ACESSOU O QUESTIONÁRIO DA PROVA ATÉ O HORÁRIO LIMITE
ALEXANDRE FERREIRA SOARES	L2P3	Ampla Concorrência	APROVADO	APROVADO
ANA ELIZABETH SOUSA REIS	L2P4	Ampla Concorrência	APROVADO	APROVADO
ANALICE BARBOSA PEREIRA CARVALHO	L2P2	Ampla Concorrência	NÃO APROVADO	NÃO APROVADO
ANDERSON ARAÚJO CORRÊA	L2P2	Ampla Concorrência	APROVADO	APROVADO
ANNY BEATRIZ COSTA ANTONY DE ANDRADE	L2P2	Ampla Concorrência	APROVADO	APROVADO
BRUNA RAMOS MEIRELES DOS SANTOS	L2P1	Ampla Concorrência	NÃO APROVADO	NÃO APROVADO
CARLOS AUGUSTO DA SILVA ARAÚJO JÚNIOR	L2P1	Ampla Concorrência	APROVADO	APROVADO
ELESSANDRA DA SILVA SICSU	L2P3	Ampla Concorrência	NÃO APROVADO	NÃO APROVADO
ESTHER MARIA OLIVEIRA DE SOUZA	L1P1	Ampla Concorrência	APROVADO	APROVADO
FABIANE AGUIAR SILVA	L2P4	Ampla Concorrência	APROVADO	APROVADO
GILMARA ROCHA DE OLIVEIRA	L2P3	Cota - PPI	NÃO COMPARECEU/NÃO ACESSOU O QUESTIONÁRIO DA PROVA ATÉ O HORÁRIO LIMITE	NÃO COMPARECEU/NÃO ACESSOU O QUESTIONÁRIO DA PROVA ATÉ O HORÁRIO LIMITE
GISELE REIS DIAS	L1P2	Cota - PPI	NÃO APROVADO	APROVADO
HÉRICA MARTINS DA IGREJA	L2P2	Ampla Concorrência	NÃO COMPARECEU/NÃO ACESSOU O QUESTIONÁRIO DA	NÃO COMPARECEU/NÃO ACESSOU O QUESTIONÁRIO DA





Ministério da Saúde  
 FIOCRUZ  
 Fundação Oswaldo Cruz



ILMD  
 INSTITUTO LEÔNIDAS  
 & MARIA DEANE  
 Fiocruz Amazônia



			PROVA ATÉ O HORÁRIO LIMITE	PROVA ATÉ O HORÁRIO LIMITE
IANA NOGUEIRA REGO	L2P1	Ampla Concorrência	NÃO APROVADO	NÃO APROVADO
IZI CATERINI PAIVA ALVES MARTINELLI DOS SANTOS	L2P4	Cota - PPI	APROVADO	APROVADO
LESLIE BEZERRA MONTEIRO	L2P3	Ampla Concorrência	APROVADO	APROVADO
MARIA DA CONCEIÇÃO SILVA E SOUZA	L2P2	Ampla Concorrência	NÃO COMPARECEU/NÃO ACESSOU O QUESTIONÁRIO DA PROVA ATÉ O HORÁRIO LIMITE	NÃO COMPARECEU/NÃO ACESSOU O QUESTIONÁRIO DA PROVA ATÉ O HORÁRIO LIMITE
MARIA DAS GRACAS SILVA SARMENTO	L2P1	Ampla Concorrência	NÃO APROVADO	APROVADO
MARIA DO LIVRAMENTO COELHO PRATA	L2P3	Ampla Concorrência	NÃO APROVADO	NÃO APROVADO
MARIA JOSE ALVES DA SILVA DIAS	L1P1	Ampla Concorrência	NÃO COMPARECEU/NÃO ACESSOU O QUESTIONÁRIO DA PROVA ATÉ O HORÁRIO LIMITE	NÃO COMPARECEU/NÃO ACESSOU O QUESTIONÁRIO DA PROVA ATÉ O HORÁRIO LIMITE
MARIA LEILA FABAR DOS SANTOS	L2P2	Ampla Concorrência	NÃO APROVADO	NÃO APROVADO
MARLUCE MINEIRO PEREIRA	L2P4	Ampla Concorrência	NÃO APROVADO	NÃO APROVADO
MAURA NUNES PIMENTEL DE CARVALHO	L2P3	Cota - PPI	APROVADO	APROVADO
MAYARA DOS SANTOS FERREIRA	L2P5	Cota - PPI	NÃO APROVADO	APROVADO
MILAINÉ NUNES GOMES VASCONCELOS	L2P2	Ampla Concorrência	NÃO APROVADO	NÃO APROVADO
MIRLENE DANTAS CALDAS	L2P3	Ampla Concorrência	APROVADO	APROVADO
MOISES SEIXAS NUNES FILHO	L2P2	Ampla Concorrência	APROVADO	APROVADO
NATALIA ANDRADE TEIXEIRA	L2P2	Ampla Concorrência	NÃO APROVADO	APROVADO
NEULIANE MELO SOMBRA	L2P2	Ampla Concorrência	APROVADO	APROVADO
ROSIMARY DE SOUZA LOURENÇO	L2P3	Ampla Concorrência	APROVADO	APROVADO





Ministério da Saúde  
FIOCRUZ  
Fundação Oswaldo Cruz



ILMD  
INSTITUTO LEÔNIDAS  
& MARIA DEANE  
Fiocruz Amazônia



SANDRO FIGUEIRA MOREIRA	L1P2	Ampla Concorrência	NÃO APROVADO	APROVADO
SARA SILVA DE OLIVEIRA	L2P1	Ampla Concorrência	APROVADO	APROVADO
SILVIA SCHUTZ	L2P3	Ampla Concorrência	NÃO COMPARECEU/NÃO ACESSOU O QUESTIONÁRIO DA PROVA ATÉ O HORÁRIO LIMITE	NÃO COMPARECEU/NÃO ACESSOU O QUESTIONÁRIO DA PROVA ATÉ O HORÁRIO LIMITE
SINEIDE SANTOS DE SOUZA	L2P2	Ampla Concorrência	NÃO APROVADO	NÃO APROVADO
VANIA MESQUITA GADELHA PRAZERES	L2P2	Ampla Concorrência	NÃO COMPARECEU/NÃO ACESSOU O QUESTIONÁRIO DA PROVA ATÉ O HORÁRIO LIMITE	NÃO COMPARECEU/NÃO ACESSOU O QUESTIONÁRIO DA PROVA ATÉ O HORÁRIO LIMITE





Ministério da Saúde  
FIOCRUZ  
Fundação Oswaldo Cruz



ILMD  
INSTITUTO LEÔNIDAS  
& MARIA DEANE  
Fiocruz Amazônia



## CHAMADA PÚBLICA Nº 010/2021 – ANEXO II

### QUESTÕES DA PROVA DE SAÚDE COLETIVA E RESPECTIVAS RESPOSTAS CORRETAS

Questão da Prova - De acordo com Osmo e Schraiber (2015), um conjunto de questões orientou a reflexão crítica em torno dos serviços de saúde na América Latina nos anos de 1970, tais como: “posições de classe”, “determinismos econômicos”, “atenção médico-hospitalar” e “tecnicismo”. Essas problematizações foram oriundas de amplas discussões em torno do Movimento da Medicina Social. Quais das opções abaixo não corresponde a este esforço de reformulação crítica?

*Resposta da Questão - A aplicação de um modelo de saúde desenvolvimentista*

Questão da Prova - Osmo e Schraiber (2015) destacam que o “campo” da saúde coletiva tem passado por tensões epistemológicas e se reconstruído permanentemente à medida em que precisa recorrer ao esforço de compreensão das dimensões sociais e humanas do “mundo da vida”. Deste modo, pensando no desafio epistemológico de produção do conhecimento em cenários controversos marcados pela diversidade, pluralidade e desigualdades, apresenta-se aqui o desafio de pensar a saúde coletiva na Amazônia. Com base na ampla revisão teórica dos autores, assinale a alternativa que não representaria esse desafio:

*Resposta da Questão - Definição da saúde coletiva como um campo que incorpora e aglutina todos os outros campos da saúde*

Questão da Prova - A interdisciplinaridade produzida pela saúde coletiva tem buscado, historicamente, romper com modelos hegemônicos e fragmentados de conhecimento na saúde. Com base nas contribuições e fundamentações teóricas de Leal e Camargo Junior (2012), responda: como “reinventar” o conhecimento científico para além das fronteiras disciplinares na saúde?

*Resposta da Questão - O eixo de sustentação do campo epistemológico interdisciplinar é a aproximação entre sujeitos e objetos, e os contextos em que se inserem*

Questão da Prova - Para investigar a constituição do campo da Saúde Coletiva e a dinâmica dos atores que a ele pertencem, Leal e Camargo Junior (2012) utilizam a noção de *campo* de Pierre Bourdieu. Nesta perspectiva, o campo da Saúde Coletiva estaria não necessariamente nas propriedades que ele apresenta, e sim no conjunto das relações que o permeiam. A estrutura de poder e dominação é estabelecida pelas posições que os agentes e grupos de agentes assumem neste espaço. Leal e Camargo Junior (2012) destacam uma particularidade nas disputas acadêmicas e políticas para a construção do campo da Saúde Coletiva no Brasil. Assinale a CORRETA.

*Resposta da questão - [...] os saberes e as práticas que, antes, validavam os espaços de poder e definiam os atores que iriam ocupá-los, hoje, são definidores de disputas diversas que, por sua vez, afetam o campo*





Ministério da Saúde  
FIOCRUZ  
Fundação Oswaldo Cruz



ILMD  
INSTITUTO LEÔNIDAS  
& MARIA DEANE  
Fiocruz Amazônia



Questão da Prova - No texto de Campos (2018), o autor apresenta cinco teses para ampliação e consolidação do SUS. Sobre elas, não é correto afirmar que:

*Resposta da Questão - A gestão de hospitais sofreu profundas mudanças desde a criação do SUS. São serviços interligados, organizados em equipes interdisciplinares de referência e apoio matricial, que superaram a fragmentação da gestão e do cuidado. Entretanto, a regulação do acesso no SUS é burocratizada e as filas no Brasil refletem a falta de profissionais habilitados para o serviço especializado. Portanto, é fundamental o reordenamento dos modelos que reconheçam a área hospitalar e das especialidades como porta de entrada do serviço de saúde*

Questão da Prova - Campos (2018), apresenta as características que distinguem os modelos de mercado dos sistemas públicos e universais de saúde. Assinale a alternativa que NÃO representa nenhuma das características citadas pelo autor.

*Resposta da Questão - acesso ao serviço definido por necessidades de saúde*

Questão da Prova - De acordo com o estudo de Castro e colaboradores (2019), assinale a alternativa incorreta sobre os cenários hipotéticos de transferência federal de recursos aos municípios:

Em geral, aumentos nas transferências federais de recursos financeiros para os governos municipais foram associados a uma redução na mortalidade infantil, maior cobertura da Estratégia Saúde da Família e maior frequência de consultas pré-natal

*Resposta da Questão - Os achados sugerem que os subsídios federais são mais importantes para os municípios de maior porte populacional, que dependem mais de recursos federais para garantir a assistência a toda população*

Questão da Prova - Segundo Castro e colaboradores (2019), a implantação do SUS marcou uma mudança no modelo de atenção à saúde, por meio da rápida expansão da atenção primária à saúde e do desenvolvimento de redes de saúde para serviços de saúde mental, serviços de urgência e serviços ambulatoriais especializados. Sobre os avanços alcançados e desafios persistentes, é INCORRETO afirmar:

*Resposta da Questão - O SUS implementou várias iniciativas para regulamentar melhor os produtos de saúde e para melhorar sua disponibilidade e acessibilidade, incluindo a política de medicamentos genéricos, e promoção da produção local de produtos de saúde estratégicos. No entanto, o acesso a medicamentos essenciais ainda não foi regulamentado, o que significa um entrave ao acesso a eles, mantendo os gastos catastróficos para medicamentos como uma das principais causas de sobrecarga do orçamento familiar, afetando principalmente as famílias de baixa renda*

Questão da Prova - A partir do artigo de Ellwanger e colaboradores publicado no ano de 2020, assinale a alternativa INCORRETA:

*Resposta da Questão - A associação entre ação antrópica na floresta amazônica, mudanças climáticas, alterações na dinâmica vetorial, migração humana, mudanças genéticas em patógenos e as precárias condições sociais e ambientais em muitos países latino-americanos,*



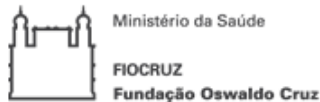

apesar da pequena relação com as doenças crônicas, podem estabelecer condições propícias para o surgimento e reemergência de inúmeras doenças infecciosas

Questão da Prova - A partir do texto de Ellwanger e colaboradores (2020), assinale a alternativa incorreta do que são exemplos de problemas ou fenômenos associados ao desmatamento na Amazônia.

Resposta da Questão - aumento da violência relacionada a causas externas e ao incremento da posse de armas de fogo

Questão da Prova - No estudo de Baqui e colaboradores (2020), a análise das variações étnicas e regionais na mortalidade hospitalar por COVID-19 no Brasil MOSTROU que:

Resposta da Questão - a mortalidade foi mais elevada na região Norte (Norte+Nordeste) do país

Questão da Prova - Analise o gráfico abaixo, retirado do estudo de Baqui e colaboradores (2020), e assinale a assertiva CORRETA:

Resposta da Questão - em comparação aos brasileiros brancos, pardos e negros hospitalizados tiveram maior risco de morte

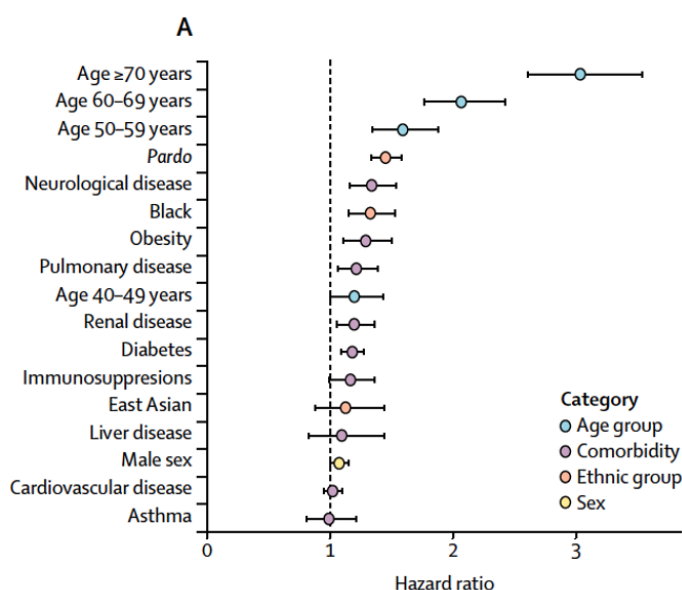

Figure 4: Risk of mortality for all clinical features (fixed effects; A) and all states in Brazil (random effects; B) considered in the fitted multivariate mixed-effects Cox model. Error bars represent 95% CIs. No patients from Acre, Amapá, and Rondônia were included in the dataset of 6882 patients with known outcome. AL=Alagoas. AM=Amazonas. BA=Bahia. CE=Ceará. DF=Distrito Federal. ES=Espírito Santo. GO=Goiás. MA=Maranhão. MG=Minas Gerais. MS=Mato Grosso do Sul. MT=Mato Grosso. PA=Pará. PB=Paraíba. PE=Pernambuco. PI=Piauí. PR=Paraná. RJ=Rio de Janeiro. RN=Rio Grande do Norte. RR=Roraima. RS=Rio Grande do Sul. SC=Santa Catarina. SE=Sergipe. SP=São Paulo. TO=Tocantins.

Questão da Prova - De acordo com Pitombeira e Oliveira (2020), a pobreza e as desigualdades sociais condicionam as práticas e os cuidados de saúde. Estes por sua vez se interligam a outras dimensões da vida econômica e social que retroalimentam, positiva ou negativamente, tanto o setor saúde quanto outras políticas sociais. Em consonância com os argumentos dos autores, tais interrelações podem ser associadas à:

Resposta da questão - Ao princípio da austeridade que está associado à financeirização da economia e ao desmonte das políticas sociais



Ministério da Saúde  
FIOCRUZ  
Fundação Oswaldo Cruz



ILMD  
INSTITUTO LEÔNIDAS  
& MARIA DEANE  
Fiocruz Amazônia



Questão da Prova - De acordo com Pitombeira e Oliveira (2020) a concentração de riquezas tanto aprofunda o empobrecimento da maior parte da população quanto as desigualdades regionais no Brasil. Tomando como base o teor do artigo supracitado, é correto afirmar que:

*Resposta da Questão: O Brasil, considerado um dos países com maior concentração de renda no mundo, tem cerca de 1,2 milhão de pessoas com rendimento médio mensal superior a R\$ 55.000,00*

Questão da Prova - Em artigo de 2019, Garnelo et al analisaram a atenção pré-natal ofertada às mulheres indígenas residentes em terras indígenas no Brasil. Dentre as alternativas abaixo, marque a alternativa que EXPRESSA CONCORDÂNCIA com o teor do supracitado artigo.

*Resposta da questão - Dentre os aspectos relevantes da realização do pré-natal destaca-se a possibilidade de tratar anemia durante a gravidez, pois os achados do I Inquérito Nacional de Saúde das Populações Indígenas evidenciam prevalência de 33% de anemia entre mulheres indígenas em idade fértil*

Questão da Prova - Na avaliação de conformidade da atenção pré-natal ofertada às mulheres indígenas, Garnelo et al (2019) apontam diversas limitações de desempenho do pré-natal. Tomando como base o teor do supracitado artigo assinale a opção INCORRETA dentre as alternativas abaixo:

*Resposta da Questão - Foi elevado o percentual de mulheres com testes sorológicos para a detecção de rubéola e de hepatite B, com destaque positivo para a região Norte*

Questão da Prova - Macinko et al (2018) afirmam que, na PNAB, a atenção básica é definida como 'um conjunto de ações de saúde desenvolvidas em âmbito individual e coletivo que abrangem a promoção e proteção da saúde, prevenção de agravos, diagnóstico, tratamento, reabilitação e manutenção da saúde'. A partir dessa afirmativa os autores afirmam que essas ações fortalecem os princípios da Atenção Primária à Saúde – APS em um Sistema Universal de Saúde, como é o SUS. Assinale a alternativa que APRESENTA CORRETAMENTE os princípios do SUS.

*Resposta da Questão - universalidade, acessibilidade, coordenação, vínculo, continuidade, integração, responsabilidade, humanização, equidade e participação social*

Questão da Prova - Assinale a alternativa que apresenta um indicador de acessibilidade aos serviços de saúde, utilizado em comparações internacionais entre sistemas de saúde, segundo Macinko et al (2018).

*Resposta da Questão - A realização de consulta médica nos últimos 12 meses*

Questão da Prova - Dentre as alternativas apresentadas a seguir, assinale aquela que descreve incorretamente uma das metodologias utilizadas por Viacava, Francisco. et al (2018), no artigo SUS: oferta, acesso e utilização de serviços de saúde nos últimos 30 anos.

**Questão ANULADA**







Ministério da Saúde  
FIOCRUZ  
Fundação Oswaldo Cruz



ILMD  
INSTITUTO LEÔNIDAS  
& MARIA DEANE  
Fiocruz Amazônia

UEA  
UNIVERSIDADE  
DO ESTADO DO  
AMAZONAS

Questão da Prova - Para descrever que a evolução do SUS nos últimos 30 anos, também está relacionada às mudanças nos recursos humanos, Viacava, Francisco. et al (2018), AFIRMAM que:

*Resposta da Questão - A disponibilidade de profissionais da área da saúde em geral, e mais especificamente em unidades de Atenção Básica (AB) possibilitam avaliar o crescimento da oferta desses recursos, assim como demonstrar os efeitos de políticas específicas, como a Política Nacional de Atenção Básica e o Programa Mais Médicos*

